

“MEJORAMIENTO BARRIAL PANCHO VILLA”

TIPO DE DOCUMENTO: PLAN COMUNITARIO

FECHA DE ELABORACIÓN: 2007

COORDINACIÓN RESPONSABLE: PLANES Y PROGRAMAS

ESTATUS: ENTREGADO Y EN CONSULTA BIBLIOTECA IMIP

CONTENIDO:

PORTADA

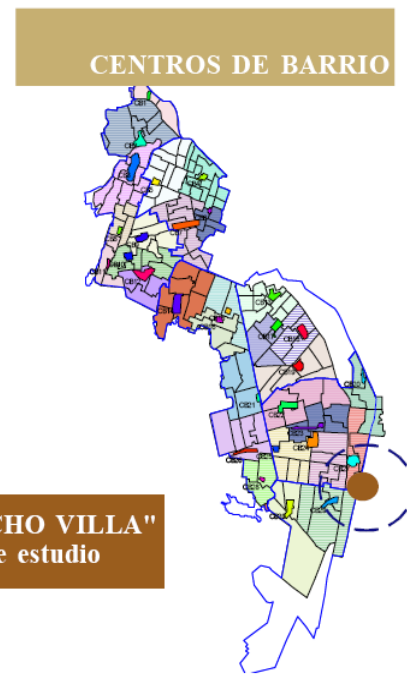

El área de estudio se localiza en la zona poniente de Ciudad Juárez, en la subzona no. 5 en donde según el Plan Parcial de la Zona Poniente no se tienen registros exactos del comienzo de los asentamientos dentro de la colonia Pancho Villa. La zona poniente tiene la peculiaridad de poseer un carácter mixto de área rural y urbana; la primera se manifiesta plenamente al pie de la Sierra de Juárez; la segunda, conforme el área poblada se extiende hacia el oriente, acentuando su naturaleza urbana hasta alcanzar una alta densidad poblacional.

INDICE

- INTRODUCCIÓN
- RESUMEN
- OBJETIVOS
- METODOLOGÍA
- RESULTADOS
- ANEXOS

AUTORES

Este plan se elaboró en el Instituto Municipal de Investigación y planeación, dirigido por la
MTRA. MA. DEL ROSARIO DÍAZ ARELLANO

SUBDIRECTOR TÉCNICO
M.P.D.U. PEDRO CITAL BELTRÁN

COORDINADOR DEL ÁREA DE PLANES Y PROGRAMA
M.P.D.U. ABIGAIL GARCÍA ESPINOSA

COORDINADORA URBANA
ARQ. MYRIAM CASTELLANOS PACHECO

TÉCNICOS URBANOS
ARQ. CAMILO GARCÍA BUSTAMANTE
ARQ. PATRICIA CASTILLO
ARQ. ANA MARTÍNEZ
EST. ARQ. MAURO PALMA
EST. ARQ. SAMUEL VAQUERA
EST. DIEGO MORA LOZANO
EST. BIOL. VIRGINIA REYES
ING. E. ALBA CELESTE PÉREZ

TÉCNICOS SOCIALES
ENTREVISTAS Y ENCUESTAS

LIC. T.S. MIRIAM BAZÁN
L. PSICOLOGÍA VICTOR JURADO
L. PSICOLOGÍA ERICKA FRANCO
C. FRANCISCO JAVIER MELCHOR

INTRODUCCIÓN

El programa de Sedesol Hábitat al articular objetivos de la política social con los de la política de desarrollo urbano y ordenamiento territorial del gobierno Federal, es un mecanismo con el que se pretende contribuir a reducir la pobreza urbana y mejorar la calidad de vida de los habitantes de las zonas urbanas marginadas, fortaleciendo y mejorando la organización y participación social; así como el entorno urbano de dichos asentamientos. Hábitat es un instrumento de recuperación de lo urbano para volverlo un elemento promotor de desarrollo humano, social y de crecimiento económico.

RESUMEN

El programa de Mejoramiento Barrial se ha venido elaborando desde el año 2000 a la fecha. Para determinar la zona de actuación, se toman en cuenta los polígonos de pobreza aprobados por la Sedesol, la baja consolidación social y urbana de la zona, así como los distintos tipos de riesgo. Se realizan análisis urbanos y sociales con participación de la comunidad para identificar la problemática y realizar propuestas consensuadas para contribuir al mejoramiento de la zona.

OBJETIVOS

- * Atender la pobreza urbana integralmente, en lo físico (vivienda, infraestructura y equipamiento) y social (empleo, seguridad pública, asistencia social, salud, educación y cultura) en pro de consolidar comunidades como resultado de sus propios esfuerzos.
- * Desarrollar la participación comunitaria en la definición de prioridades y acciones.
- * Establecer criterios para elaborar el plan de desarrollo comunitario.

METODOLOGÍA

La metodología utilizada para el estudio fue «la planeación participativa» -adaptada de la experiencia de la empresa «Diagonal» en Brasil- que consiste en la participación activa de la población para establecer la naturaleza y magnitud de los problemas, así como su jerarquización y los enfrenta con los criterios técnicos y políticos.

De esta forma tanto el diagnóstico como las propuestas son consensuadas, con bases técnicas y sociales que se plasman en un **Plan Estratégico Comunitario**.

Posteriormente se definen los pasos para una intervención formulada por un grupo interdisciplinario que establece los criterios sociales, organizativos y urbanos.

- I.- Diagnóstico
- II.-Jerarquización
- III.-Planeación de acciones
- IV.-Estrategias de acción

V.-Aplicación
 VI.-Evaluación y monitoreo

RESULTADOS

Los problemas sociales se perciben en primer lugar. Siendo los más preponderantes la inseguridad y el pandillerismo; en segundo se encuentran los problemas urbanos que comprenden la dotación de servicios y equipamiento.

Problemas y necesidades

PROBLEMAS	DIRECTRIZ	CORRESPONSABLES
1.- Pavimentación.	1.- Pavimentar las calles principales (Ricardo Flores Magon y Emiliano Zapata). 2.- Vialidad primaria por la calle Rodolfo Fierro.	SUMA (Sistema de Urbanización Municipal Adicional). Obras Públicas. La comunidad.
2.- Alumbrado.	1.- Mantenimiento a las lámparas que existen. 2.- Poner alumbrado donde esta oscuro y resulta peligroso transitar por ahí.	Servicios Públicos Municipales. (Alumbrado Público).
3.- Infraestructura y equipamiento	1.- La construcción de una plazoleta. (Entre la Rodolfo Fierro y Arroyo Sonora). 2.- Canalización del Arroyo Jarudo. 3.- Obra de rehabilitación del dique. 4.- Consolidación de sendas peatonales. (Entre la Francisco Portillo y Rodolfo Fierro). 5.- Propuesta de un Centro Comunitario para usos múltiples. 6.- Rehabilitación de las áreas recreativas existentes.	Servicios Públicos Municipales (Parques y Jardines). Desarrollo Social. Desarrollo Urbano. Centros Comunitarios. La comunidad. Equipo Social del IMIP.

Estrategias

PROBLEMAS	DIRECTRIZ	CORRESPONSABLES
1.-Inseguridad Pública	Gestionar vigilancia policiaca	Secretaria de Seguridad Pública Municipal.
2.- Vandalismo.	Hacer espacios o programas que recuperen la cultura de los jóvenes. (Talleres de artes y deportes).	Secretaria de Educación y Cultura. Instituto de la Juventud.
3.- Asaltos.	Programa de vecino vigilante. (Formar un consejo comunitario de seguridad pública).	Secretaria de Seguridad Pública Municipal.
4.- Picaderos.	Programa de denuncia anónima.	La comunidad y la Secretaria de Seguridad Publica Municipal.
5.-Peleas Callejeras.	Crear grupos de jóvenes que trabajen para la comunidad.	Secretaria de Fomento Social.
6.-Pandillerismo.	Hacer espacios o programas que recuperen la cultura de los jóvenes. (Talleres de artes y deportes).	Secretaria de Educación y Cultura. Instituto de la Juventud.
7.- Delincuencia.	Programa de valores y prevención del delito.	Desarrollo Integral de la Familia (DIF) Municipal.

Propuestas integradas

mejoramiento de la zona.

2008





2009



ACCIONES - SEGUNDA ETAPA

- 1.- PROYECTO CANALIZACIÓN ARROYO JARUDO II ETAPA
- 2.- CONSTRUCCIÓN PROYECTO CENTRO COMUNITARIO Y CASETA DE POLICIA
- 3.- MEJORAMIENTO DE VIALIDADES AVELINA GALLEGOS, FELIPE ANGELES, ARTURO GAMIZ
- 4.- PROYECTO IMAGEN URBANA PARA CALLE EMILIANO ZAPATA
- 5.- PROYECTO DE SEÑALÉTICA Y NOMENCLATURA (en toda la zona) principalmente y cruces conflictivos
- 6.- INTRODUCCIÓN DE SERVICIOS Y MEJORAMIENTO DE LOS MISMOS (ALCANTARILLADO, ETC.,)
- 7.- ELABORACIÓN Y GESTIÓN PREDIO PARA PROYECTO DE EQUIPAMIENTO (CLINICA, GUARDERÍA, ETC.,)
- 8.- GESTIONAR LA INSTALACION DE TELEFONOS PÚBLICOS
- 9.- CONSTRUCCIÓN PROYECTO PARQUE CON AREAS INFANTILES EN EL DIQUE
- 10.- GESTIONAR LA INSTALACIÓN DE CONTENEDORES EN PUNTOS ESTRATEGICOS
- 11.- CAMPAÑAS DE EDUCACIÓN AMBIENTAL (QUEMA DE BASURA, TALLERES ERRADICACIÓN PERROS MUERTOS E INSALUBRES, PLAN DE CONTINGENCIAS, ETC.,)
- 12.- ELABORACIÓN PROYECTO SENDA PEATONAL Y MIRADOR POR LA FRANCISCO PORTILLO

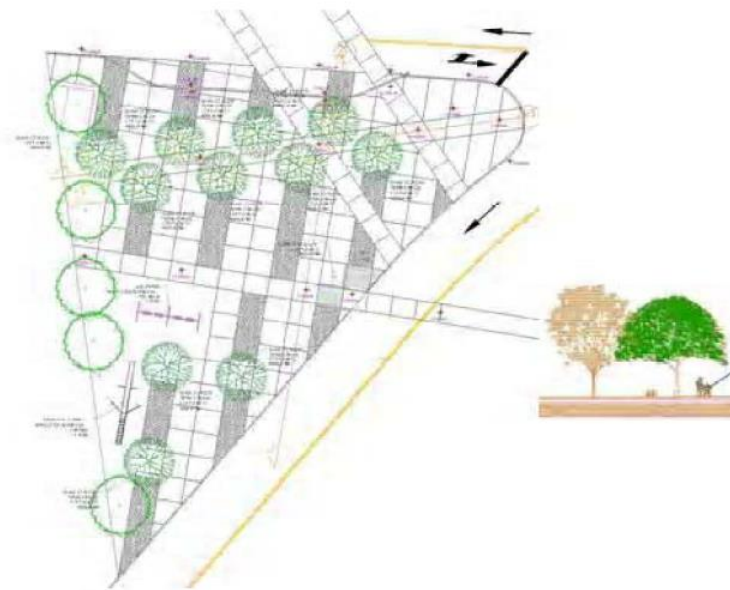

2010



ACCIONES - TERCER ETAPA

- 1.- PROYECTO DE SEÑALÉTICA Y NOMENCLATURA (en toda la zona) principalmente y cruces conflictivos II ETAPA
- 2.- CAMPAÑAS DE EDUCACIÓN AMBIENTAL (QUEMA DE BASURA, TALLERES ERRADICACIÓN PERROS MUERTOS E INSALUBRES, PLAN DE CONTINGENCIAS, ETC.,)
- 3.- CONSTRUCCIÓN PROYECTO DE EQUIPAMIENTO
- 4.- CONSTRUCCIÓN PLAZOLETA POR CALLE EMILIANO ZAPATA
- 5.- CONSTRUCCIÓN SENDA PEATONAL Y MIRADOR POR LA CALLE FRANCISCO PORTILLO

